

DECYZJA STAŁA SIĘ OSTATECZNA

z dniem ...3.11.2023r.....

Kartuzy, dn. ...3.11.2023r.....

Z up. STAROSTY

Kartuzy, 2.11.2023 r.

*Beata Ossowska*  
GEOLOG POWIATOWY

STAROSTA KARTUSKI  
R.6522.2.1.2023.BO

### DECYZJA - KONCESJA NR 1/2023

Na podstawie art. 22 ust. 2, ust. 3, art. 161 ust. 2 pkt 1, w związku z art. 21 ust. 1 pkt 2 i ust. 2, art. 23 ust. 2a pkt 1 i ust. 3, art. 30 ust. 1, art. 32 ust. 1 i ust. 4 pkt 1, ust. 5 ustawy z dnia 9 czerwca 2011 r. Prawo geologiczne i górnicze (t.j. Dz. U. z 2023 r. poz. 633) oraz art. 34 ustawy z dnia 16 czerwca 2023 r. - o zmianie ustawy - Prawo geologiczne i górnicze oraz niektórych innych ustaw (Dz.U. z 2023 r. poz. 2029), a także art. 37 ustawy z dnia 6 marca 2018 r. Prawo przedsiębiorców (t.j. Dz.U. z 2023 r. poz. 221, ze zm.) oraz art. 104 ustawy z dnia 14 czerwca 1960 r. - Kodeks postępowania administracyjnego (t.j. Dz. U. z 2023 r. poz. 775), po rozpatrzeniu podania Pana Mirosława Marcińskiego, prowadzącego działalność gospodarczą pod nazwą: "Transport-Żwirownia Mirosław Marciński", z siedzibą w miejscowości Reskowo 70A, 83-334 Miechucino, z dnia 24.04.2023 r. (data wpływu: 11.07.2023 r.), uzupełnionego w dniu 19.07.2023 r. oraz w dniu 9.08.2023 r. (data wpływu: 24.08.2023 r.), Starosta Kartuski

### ORZEKA

- I. Udzielić firmie Transport-Żwirownia Mirosław Marciński, z siedzibą w miejscowości Reskowo 70A, 83-334 Miechucino [NIP: 589-101-64-29; REGON: 002860698], koncesji na wydobywanie kopaliny sposobem odkrywkowym, bez użycia materiałów wybuchowych ze złoża "Podjazzy I", położonego na terenie części działek nr 547/17 i 547/20 w miejscowości Podjazzy, gm. Sulęczyno, powiat kartuski, woj. pomorskie.
- II. Wyznaczyć granice obszaru i terenu górniczego "Podjazzy I", przedstawione na mapie w skali 1:1000,
- a) szczegółowy przebieg granic obszaru i terenu górniczego o powierzchni 18 506 m<sup>2</sup> wyznaczają punkty załamania oznaczone od 1 do 9 o współrzędnych w układzie współrzędnym „2000/6” i poziomie odniesienia PL-EVRF2007-NH

Nr punktu załamania	x	y
1	60 16 486,05	64 87 632,93
2	60 16 473,00	64 87 631,00
3	60 16 399,00	64 87 618,00
4	60 16 302,00	64 87 626,00
5	60 16 322,70	64 87 524,41
6	60 16 410,22	64 87 498,14
7	60 16 410,59	64 87 537,18
8	60 16 482,74	64 87 540,21
9	60 16 512,70	64 87 554,25

b) Mapa sytuacyjno-wysokościowa pn. "Mapa obszaru i terenu górniczego "Podjazzy I" w skali 1:1 000 stanowi integralną część niniejszej decyzji.

c) dolna granica złoża wyznaczona zgodnie z dokumentacją pn. "Dokumentacja geologiczna

złoża piasku "Podjazzy I" w kat. C<sub>1</sub> położonego na terenie części działki nr 547/17 oraz części działki nr 547/20 w miejscowości Podjazzy, gm. Sulęczyño", przyjętą bez zastrzeżeń decyzją Starosty Kartuskiego nr R.6528.1.6.2020.BO z dnia 1.06.2020 r.

**III. Koncesję wydać na czas oznaczony, na okres około 10 lat, tj. do dnia 31.12.2033 r., przy czym rozpoczęcie działalności nastąpi nie później niż w ciągu 6 miesięcy od daty uprawomocnienia się niniejszej decyzji.**

**IV. Określić następujące warunki wykonywania działalności objętej koncesją:**

1. Wydobywanie kopaliny może odbywać się wyłącznie w granicach wyznaczonego obszaru górniczego oraz w granicach udokumentowanego złoża.
2. Szkodliwe wpływy robót górniczych nie mogą przekraczać wyznaczonych granic terenu górniczego.
3. Ilość zasobów bilansowych złoża "Podjazzy I" wynosi **150 200 Mg**.
4. Straty w zasobach złoża wynoszą ogółem **42 800 Mg**, w tym: straty eksploatacyjne **5 600 Mg**, straty pozaeksploatacyjne w pasach ochronnych oraz skarpach **37 200 Mg**.
5. Ilość zasobów operatywnych wynosi **107 400 Mg**. Minimalny stopień wykorzystania zasobów złoża wynosi  $W_z = 71 \%$ . Eksploatacja prowadzona będzie odkrywkowo, bez użycia materiałów wybuchowych, wyrobiskiem wgłębnym, systemem ścianowym, jednym piętrzem eksploatacyjnym, z poziomu roboczego założonego na spągu złoża, o wysokości skarpy maksymalnie dochodzącej do 9,5 m. Rozpoczęcie eksploatacji złoża nastąpi od północnej części. Do prac wydobywczych zostanie użyta koparka jednonaczyniowa hydrauliczna oraz ładowarka. Front robót będzie postępował w kierunku południowym, całą szerokością złoża lub w zależności od miejsca udostępnienia złoża oraz od warunków geologiczno-górniczych podczas eksploatacji. Roboty udostępniające będą polegały na usunięciu nadkładu z powierzchni przeznaczanej do eksploatacji. Nadkład nad złożem stanowi gleba, pod którą zalega piasek średnioziarnisty zagliniony, piasek drobnoziarnisty zagliniony i piasek gliniasty. Grubość nadkładu stwierdzona w otworach wierniczych wynosi od 0,4 do 3,5 m, średnio 1,8 m. Całkowita kubatura nadkładu zalegająca nad złożem wynosi 32,8 tys. m<sup>3</sup>, w tym 0,8 tys. m<sup>3</sup> zalega nad pasami ochronnymi. W związku z czym do usunięcia pozostaje 32,0 tys. m<sup>3</sup> nadkładu. Nadkład będzie usuwany przy pomocy spycharki, ładowarki lub koparki. Nadkład składowany będzie na tymczasowych zwałowiskach przed ścianą eksploatacyjną na powierzchni terenu. Warstwa gleby będzie oddzielona od pozostałego nadkładu i zwałowana osobno. Wysokość nadpoziomowych zwałowisk będzie wynosiła maksymalnie 4,0 m, a kąt nachylenia skarp nie przekroczy 35°. Wyprzedzenie piętra nadkładowego w stosunku do ściany eksploatacyjnej wyniesie ok. 10 m. Po wyeksploatowaniu części złoża i obmiarze wyrobiska, masy ziemne ze zwałów zostaną wepchnięte do wyrobiska i wykorzystane do jego rekultywacji. Miąższość złoża wynosi od 2,5 m do 9,5 m, średnio 5,4 m. Złoże jest suche. Kopalina będzie poddawana przeróbce w wyrobisku, polegającej na sortowaniu na frakcje, przy pomocy przesiewacza mobilnego.
6. Utrzymywać dopuszczalny, bezpieczny kąt nachylenia skarp eksploatacyjnych wynoszący 60°, a skarp końcowych suchych wynoszący 35°. Roboty górnicze prowadzić zgodnie z zasadami techniki górniczej, przestrzegając wymagań w zakresie: bezpieczeństwa powszechnego, bezpieczeństwa pożarowego, bezpieczeństwa życia i zdrowia ludzi, wymagań ochrony środowiska.
7. Pasy ochronne dla wyrobiska odkrywkowego wyznaczyć zgodnie z Polską Normą *PN-G-02100:2013 Górnictwo odkrywkowe. Pas zagrożenia i pas ochronny wyrobisk odkrywkowych. Użytkowanie i szerokość*: - 6,0 m dla sąsiednich działek, tj. działki nr 547/6 położonej na północny zachód oraz działek nr 547/15 i 547/19 położonych na południe. Wzdłuż pozostałych granic eksploatacji nie wyznacza się pasów ochronnych, ponieważ granice złoża i eksploatacji graniczą z gruntami w obrębie działki nr 547/17 na zachód od granicy złoża oraz w obrębie

działki nr 547/20 na północ, wschód i południowy-wschód od złoża.

8. Eksploatację prowadzić w granicach udokumentowanego złoża, z zachowaniem i odpowiednim ukształtowaniem bezpiecznych skarp oraz z zachowaniem wymaganych szerokości pasów ochronnych wyrobisk odkrywkowych.
9. Ruch zakładu górniczego prowadzić pod kierownictwem i dozorem osób posiadających odpowiednio stwierdzone kwalifikacje.
10. Nie przekraczać wielkości rocznego wydobycia 20 000 m<sup>3</sup>, t.j. 34,0 tys. ton.

V. Zobowiązać koncesjodawcę do:

1. Przestrzegania obowiązków związanych z prowadzeniem działalności określonej niniejszą koncesją, wynikających z przepisów ustawy z dnia 9 czerwca 2011 r. - Prawo geologiczne i górnicze, a więc:
  - prowadzenia ewidencji zasobów złoża kopaliny,
  - corocznego rozliczania w operacie ewidencyjnym zmian zasobów złoża,
  - sporządzania na podstawie operatu ewidencyjnego informacji o zmianach zasobów złoża kopaliny i jej przekazywania Staroście Kartuskiemu oraz państwowej służbie geologicznej,
  - naliczania we własnym zakresie i uiszczania opłaty eksploatacyjnej za wydobytą kopalinę,
  - przedkładania Staroście Kartuskiemu, Gminie Sulęcyno i Narodowemu Funduszowi Ochrony Środowiska i Gospodarki Wodnej informacji, dotyczącej opłaty za wydobytą kopalinę wraz z dowodami wniesionych wpłat.

Ww. obowiązki należy realizować zgodnie z zasadami określonymi cytowaną wyżej ustawą i odpowiednimi rozporządzeniami wykonawczymi w tym zakresie.
2. W przypadku likwidacji zakładu górniczego zobowiązać Przedsiębiorcę do:
  - niezwłocznego poinformowania o likwidacji organu administracji geologicznej,
  - zabezpieczenia lub likwidacji wyrobiska górniczego,
  - zabezpieczenia niewykorzystanej części złoża kopaliny,
  - zabezpieczenia sąsiednich złóż kopaliny,
  - przedsięwzięcia niezbędnych środków w celu ochrony środowiska oraz rekultywacji wyrobiska górniczego we wstępnie założonym kierunku na własny koszt, zgodnie z ustawą Prawo ochrony środowiska i przepisami o ochronie gruntów rolnych i leśnych.
3. Zabezpieczenia i widocznego oznaczenia terenu zakładu górniczego poprzez umieszczenie tablic informacyjnych i ostrzegawczych.
4. Wyznaczenia i oznakowania na trwałe w terenie punktów załamania obszaru górniczego.
5. Wyznaczenia w terenie pasów ochronnych.
6. Uzyskania decyzji o warunkach rekultywacji terenu poeksploatacyjnego u tutejszego Organu.
7. Uzyskania informacji o wyłączeniu gruntów z produkcji rolnej w tutejszym Urzędzie. *Uzyskana informacja posłuży jako podstawa do zmiany klasyfikacji gruntu rolnego oznaczonego w bonitacji jako RV, RVI na użytek kopalny, oznaczony w ewidencji jako K.*
8. Usuwania na bieżąco wszelkich szkód powstałych w wyniku prowadzonej działalności na własny koszt.
9. Prowadzenia każdego etapu działalności objętej niniejszą koncesją z uwzględnieniem i zapewnieniem bezpieczeństwa powszechnego, bezpieczeństwa pracowników, prawidłowej i racjonalnej gospodarki złożem, minimalizowania oddziaływania na środowisko i zapobiegania szkodom.
10. Systematycznego kontrolowania skarp, a w szczególności po intensywnych opadach i po okresie zimowym oraz ewentualne likwidowanie osuwisk i wymyć.
11. Wykorzystywania mas ziemnych pochodzących z nadkładu do bieżącej rekultywacji wyrobiska, ponieważ w myśl art. 2 pkt 11 ustawy z dnia 14 grudnia 2012 r. o odpadach (t.j. Dz.U. z 2023 r. poz. 1587), *przepisów tej ustawy nie stosuje się do mas ziemnych lub skalnych przemieszczanych w związku z wydobywaniem kopaliny ze złóż, jeżeli koncesja na wydobywanie*

*kopalin ... lub miejscowy plan zagospodarowania przestrzennego dla terenu górniczego określają warunki i sposób ich zagospodarowania".*

12. Prowadzenia działalności zgodnie z decyzją Wójta Gminy Sulęcyno nr GP.6220.6.2020 z dnia 16.12.2022 r. o środowiskowych uwarunkowaniach zgody na realizację przedsięwzięcia, polegającego na: **"Eksploatacji i przeróbce złoża kruszywa ze złoża "Podjazy I" na terenie części działek nr 547/17 i 547/20, obręb Podjazy, gmina Sulęcyno, powiat kartuski, województwo pomorskie"**.

## UZASADNIENIE

W dniu 24.04.2023 r. (data wpływu: 11.07.2023 r.) Pan Mirosław Marciński - właściciel firmy Transport-Żwirownia Mirosław Marciński, z siedzibą w miejscowości Reskowo 70A, 83-334 Miechucino, wystąpił do tut. Organu z podaniem, uzupełnionym w dniu 19.07.2023 r. oraz w dniu 9.08.2023 r. (data wpływu: 24.08.2023 r.), w sprawie udzielenia koncesji na wydobywanie kopaliny sposobem odkrywkowym, bez użycia materiałów wybuchowych ze złoża "Podjazy I", położonego na terenie części działki nr 547/17 oraz części działki nr 547/20 w miejscowości Podjazy, gm. Sulęcyno, powiat kartuski, woj. pomorskie. Przedmiotowe nieruchomości stanowią własności osób fizycznych, będące w użytkowaniu Wnioskodawcy na podstawie zawartych umów dzierżawy z dnia 11.07.2019 r.

Jak wynika z dołączonego do podania zaświadczenia Wójta Gminy Sulęcyno, działki nr 547/17 i 547/20 położone w obrębie Podjazy, gmina Sulęcyno nie są objęte miejscowym planem zagospodarowania przestrzennego. Ustalenia studium uwarunkowań i kierunków zagospodarowania gminy Sulęcyno, przyjętego Uchwałą Rady Gminy Sulęcyno Nr LII/337/2022 z dnia 30.11.2022 r., określają przeznaczenie działki nr 547/17 pod teren rolny, a działki nr 547/20 pod eksploatację surowców mineralnych - PE. Ponadto, zgodnie z informacją zawartą w ww. zaświadczeniu, eksploatacja kruszyw naturalnych na nowych terenach poza granicami udokumentowanych w studium złóż jest możliwa, ale powinna być poprzedzona szczegółową analizą i oceną możliwych negatywnych oddziaływań środowiskowych. (...) na obszarach z udokumentowanymi złożami kopalin, stanowiącymi kruszywa naturalne, dopuszcza się powierzchniową eksploatację kruszyw wraz z niezbędną infrastrukturą techniczną i komunikacyjną (...).

Zawiadomienie o wszczęciu postępowania w sprawie rozpatrzenia podania zostało przesłane do zainteresowanych stron pismem z dnia 6.10.2023 r., wysłanym za zwrotnym potwierdzeniem odbioru. Zgodnie z art. 23 ust. 3 ustawy - Prawo geologiczne i górnicze, zawiadomieniem nr R.6522.2.1.2023.BO z dnia 6.10.2023 r., tut. Organ wystąpił do Marszałka Województwa Pomorskiego o zaopiniowanie udzielenia niniejszej koncesji. Marszałek Województwa Pomorskiego nie zajął stanowiska w przedmiotowej sprawie. W myśl art. 9 ust. 2 cw. ustawy Prawo geologiczne i górnicze, jeżeli organ współdziałający nie zajmie stanowiska w terminie 14 dni od dnia doręczenia projektu rozstrzygnięcia, uważa się, że aprobuje przedłożony projekt.

Zgodnie z art. 23 ust. 2a pkt 1 ustawy - Prawo geologiczne i górnicze zawiadomieniem nr R.6522.2.1.2023.BO z dnia 6.10.2023 r., organ koncesyjny wystąpił do Wójta Gminy Sulęcyno o uzgodnienie udzielenia niniejszej koncesji. Postanowieniem nr GK.6523.3.2023 z dnia 16.10.2023 r. (data wpływu: 16.10.2023 r.), Wójt Gminy Sulęcyno uzgodnił bez uwag udzielenie koncesji na wydobywanie kopaliny ze złoża "Podjazy I".

Ponadto, o prowadzonym postępowaniu koncesyjnym, poinformowano Zarząd Dróg Powiatowych.

Pismem z dnia 31.10.2023 r. tut. Organ zawiadomił Strony o zebraniu materiału dowodowego umożliwiającego wydanie decyzji i możliwości zapoznania się z aktami sprawy oraz wypowiedzenia się co do zebranych dowodów i zgłoszonych żądań. W terminie przysługującym na te czynności, Strony oświadczyły, że nie wnoszą żadnych uwag.

Granice obszaru i terenu górniczego wyznaczone na podstawie niniejszej decyzji nie kolidują z

granicami innych obszarów górniczych, utworzonych na podstawie odrębnych decyzji organów administracji geologicznej.

Biorąc powyższe pod uwagę, orzeczono jak w sentencji.

### POUCZENIE

Od niniejszej decyzji, służy Stronie prawo wniesienia odwołania do Samorządowego Kolegium Odwoławczego w Gdańsku, za pośrednictwem Starosty Kartuskiego, w terminie 14 dni od dnia jej doręczenia. W trakcie biegu terminu do wniesienia odwołania strona może się zrzec prawa do wniesienia odwołania wobec organu administracji publicznej, który wydał decyzję. Z dniem doręczenia temu organowi oświadczenia o zrzeczeniu się prawa do wniesienia odwołania przez ostatnią ze stron, decyzja staje się ostateczna i prawomocna.

Niniejsza koncesja nie narusza praw właścicieli nieruchomości gruntowych i nie zwalnia przedsiębiorcy z obowiązków określonych odrębnymi przepisami, w tym: Prawa ochrony środowiska, Prawa wodnego, ustawy o swobodzie działalności gospodarczej, ustawy o odpadach oraz przepisów o ochronie przyrody i ochronie gruntów rolnych i leśnych. Nie zwalnia ona również z uzyskania przewidzianych nimi decyzji i przestrzegania warunków w nich ustalonych.

W przypadku niewypełniania warunków określonych w koncesji lub trwałego naruszania wymogów ustawy Prawo geologiczne i górnicze, w szczególności dotyczących ochrony środowiska lub racjonalnej gospodarki złożem, koncesja może być cofnięta lub ograniczona bez odszkodowania.

Cofnięcie koncesji, jej wygaśnięcie lub utrata jej mocy, bez względu na przyczynę, nie zwalnia przedsiębiorcy z wykonania obowiązków dotyczących ochrony środowiska i likwidacji zakładu górniczego.

Rozpoczęcie działalności objętej niniejszą koncesją uważa się za zaistnienie nieodwracalnych skutków prawnych.

Na podstawie art. 1 ust. 1 pkt 1 lit. c, art. 4 ustawy z dnia 16 listopada 2006 r. o opłacie skarbowej (t.j. Dz. U. z 2023 r. poz. 2111) oraz załącznika do ustawy część III ust. 44 pkt 1, opłatę skarbową za wydanie niniejszej koncesji w wysokości 616 zł (słownie: sześćset szesnaście złotych) wniesiono na konto Urzędu Miejskiego w Kartuzach: PKO Bank Polski S.A. nr 93 1020 1811 0000 0102 0188 9476 - w dniu 6.06.2023 r.



Z up. STAROSTY

*Beda Ossowska*  
GEOLOG POWIATOWY

**Otrzymują:**

1. Transport-Żwirownia  
Miroslaw Marciński  
Reskowo 70A  
83-334 Miechucino
2. Strony wg rozdzielnika
- ③ aa.

**Do wiadomości:**

1. Ministerstwo Klimatu i Środowiska - za pośrednictwem ePUAP  
Departament Geologii i Koncesji Geologicznych  
ul. Wawelska 52/54  
00-922 Warszawa
2. Prezes Wyższego Urzędu Górniczego - za pośrednictwem ePUAP  
ul. Poniatowskiego 31  
40-055 Katowice
3. Urząd Marszałkowski Województwa Pomorskiego - za pośrednictwem ePUAP  
ul. Okopowa 21/27  
80-810 Gdańsk
4. Okręgowy Urząd Górniczy w Gdańsku - za pośrednictwem ePUAP  
ul. Biała 1  
80-435 Gdańsk
5. Państwowy Instytut Geologiczny  
Państwowy Instytut Badawczy  
Rejestr Obszarów Górniczych  
ul. Rakowiecka 4  
00-975 Warszawa
6. Narodowy Fundusz Ochrony Środowiska - za pośrednictwem ePUAP  
i Gospodarki Wodnej  
ul. Konstruktorska 3a  
02-673 Warszawa
7. Urząd Gminy Sulęczyńno - za pośrednictwem ePUAP  
ul. Kaszubska 26  
83-320 Sulęczyńno
8. Zarząd Dróg Powiatowych - za pośrednictwem ePUAP  
ul. Gdańska 26  
83-300 Kartuzy

Przygotowała 2.11.2023 r.  
geol. pow. Beata Ossowska



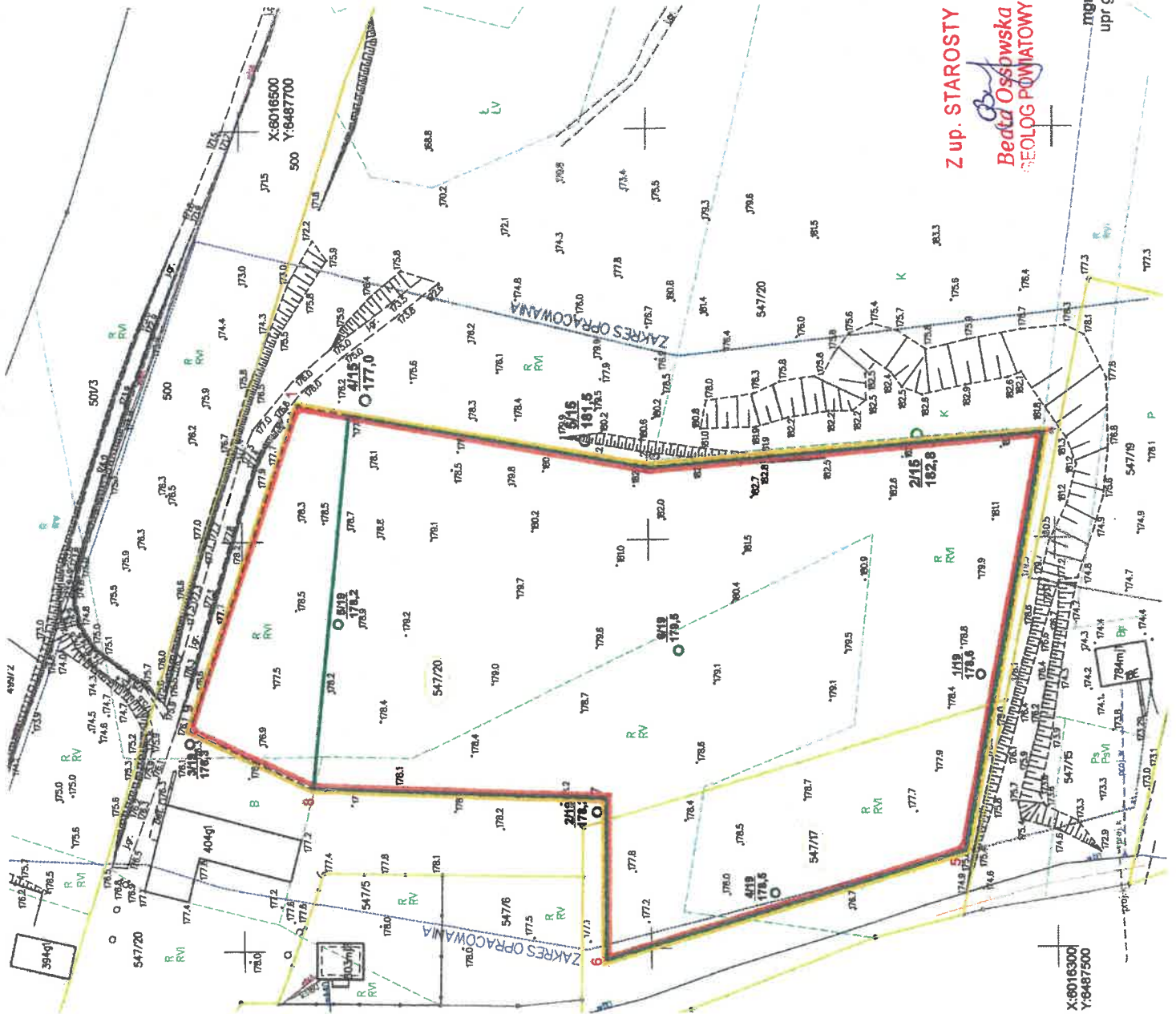

**Z up. STAROSTY**  
*Beata Ossowska*  
**GEOLOG POWIATOWY**

mgr Ewa Górzędza  
 upr geolog. 03 0323

X:8016300  
 Y:8487500

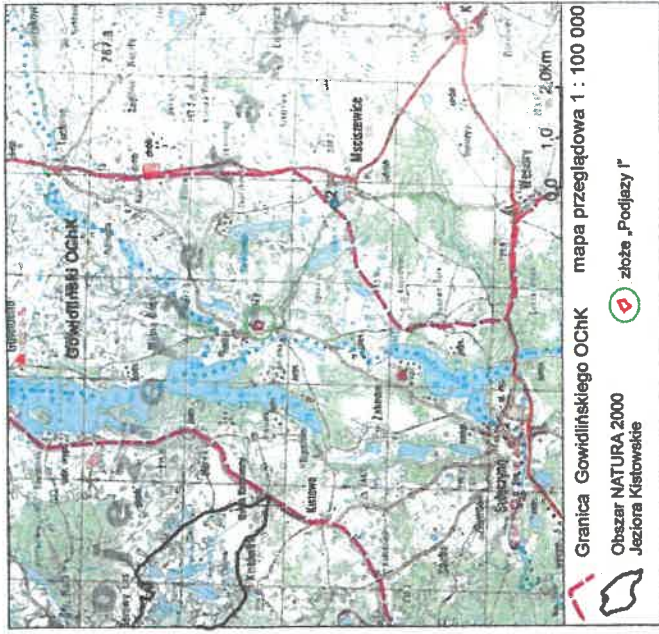

Granica Gówdzińskiego OCHIK mapa przeglądowa 1 : 100 000  
 Obszar NATURA 2000  
 Jeziora Kłostowe

- Objaśnienia:**
- granica złóża piasku „PODJAZY I”
  - granica obszaru i terenu górniczego „Podjazzy I”
  - punkty załamania granic OITG
  - 1-9 0 numery obiektów
  - 1/19, 178,8, 178,9 rzędna terenu [m n.p.m.]
  - granica działki nr 547/20, 547/17

Lp	Współrzędna X	Współrzędna Y
1	2	3
1	60 16 486,05	64 87 632,93
2	60 16 473	64 87 631
3	60 16 399	64 87 618
4	60 16 302	64 87 628
5	60 16 322,7	64 87 624,41
6	60 16 410,22	64 87 498,14
7	60 16 410,59	64 87 537,18
8	60 16 482,74	64 87 540,21
9	60 16 512,7	64 87 554,25

powierzchnia obszaru i terenu górniczego Podjazzy I: 18 506 m<sup>2</sup>

